日本民族八紘一宇の使命

国民の創造的活動を期待

昭和七年の教育を省みて

内閣総理大臣 犬養 毅

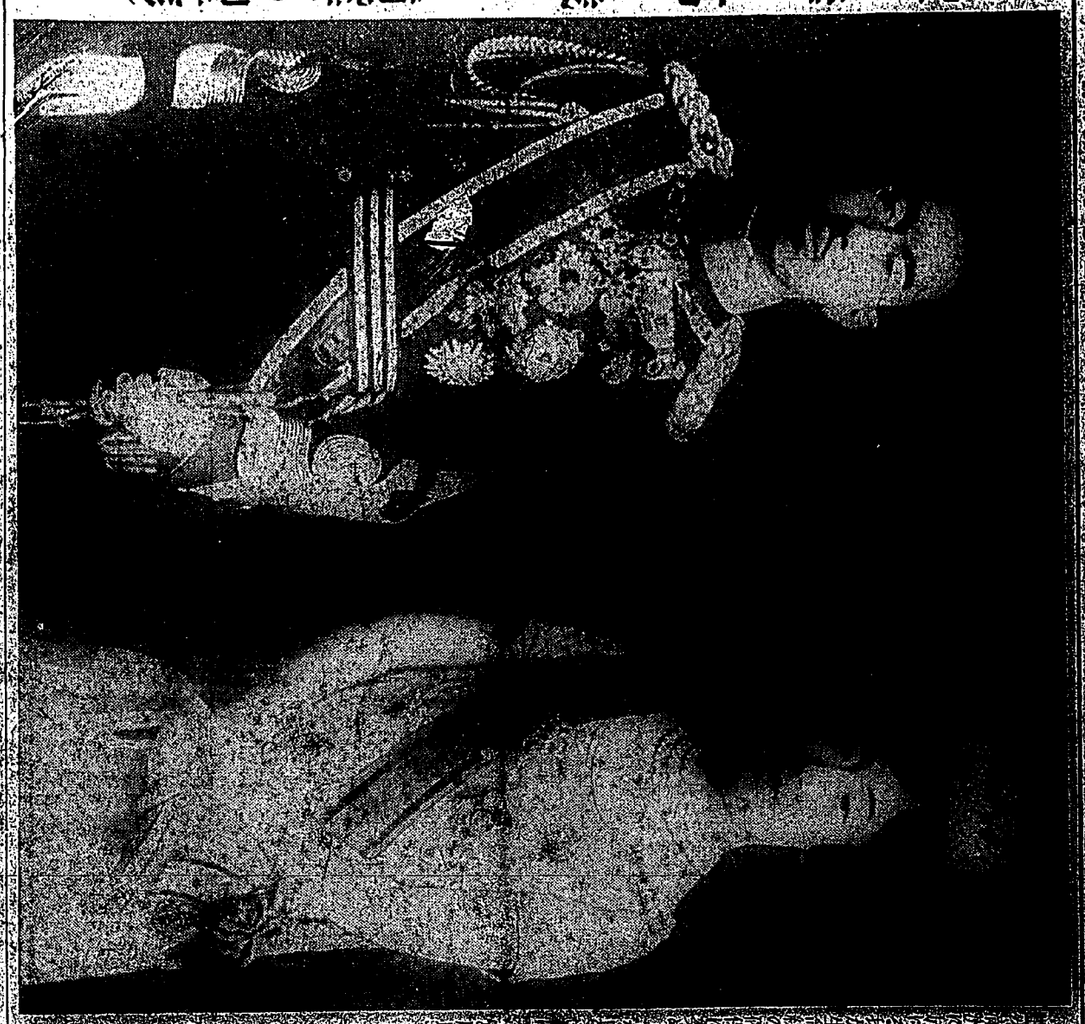

農村の更生

重要性を力説

治水調査に関する事務より

平和な国にのみ文化の華は咲く

教育の基礎に関する意見

大田政弘

農村振興

働くものの見地から

錦州全軍に對し 關內總撤退令を發す

三十日張學良より

（北平三十日發電通至急報）張學良は二十日午後八時錦州全軍に對し關內總撤退の命令を發した

關內撤退の部隊 天津に向つて退却

第一列車山海關通過

【山海關二十日發電通】錦州軍關內撤退部隊第二列車（車輛二十四、兵五百名、馬百餘頭）は二十日午前四時半山海關を通過天津に向つて退却した、撤退軍は榮州に集結されるものの如し

錦州政府濠州に移る

追つては自然解消せん

【天津二十一日發電通】錦州軍の錦州撤退のため錦州の東北邊防軍司令長官公署並びに主要職員は今朝錦州發車にて錦州に引揚げた

【天津二十二日發電通】錦州政府職員は三十一日朝錦州發榮州へ移る

【北平二十一日發電通】錦州軍關內撤退と同時に錦州政府は一先づ榮州に移されることとなつたが之は追つて自然解消されるものと見られてゐる

派遣軍の迎春

慰問品で正月氣分

【本渓湖二十一日發】第二師に屬されし本渓湖の部隊は二十餘度の酷寒に曝されつゝあるが、同地は目下積雪三尺餘に達し、交通は全く杜絶し、時ならぬ正月氣分を味ひつゝあるが、

◇最前線の一日は休刊

【鳳凰城二十一日發】鳳凰城の駐屯軍は、コチコチに凍つた三人前位の飯塊を十人位でかぢりながら、或は凍つた餅を火にあぶつて「お日樣程よい物はない」と三度の食事をして「お日樣」を拜んでゐるが、新聞は一日休刊とあつて、新聞が來ないので、從軍記者團は全く困つてゐる

鐵橋破壞

わが軍修理中

【九連城二十一日發】九連城より鳳凰城間の鐵橋は昨日朝より破壞され、目下わが軍の手で修理中であるが、鳳凰城より安東縣間は既に民人の手に歸し、安東縣より奉天間は鐵道隊の手で修理中である

從軍記

田村特派員

【田村特派員打虎山三十日發電通】昨夜の吹雪は今朝に至るも止まず、寒氣は益々加はり、殊に打虎山の東方にある鐵橋は、鐵道隊の懸命の修理にも拘はらず、遂に昨日午後零時十分頃遂に破壞されたが、本年も十一月頃新鐵橋架設の計畫あるにより、目下打虎山を中心として、東は山海關より西は新民屯に至る間の各驛に、軍隊の駐屯を見るに至つた、

溥儀子を占領し 日章旗を揭揚

【大連二十日發電通至急報】多門師團の先遣は二十日午後五時溥儀子を占領し新民府々城城頭高々と日章旗を揭揚した

師團司令部も入城

【瀋陽二十一日發電通至急報】多門師團の先遣隊は二十日午後零時十分頃鳳凰城へ入城した

竹の園生の御榮え

御機嫌麗はしく三陛下 申歲御生誕の皇太后樣

兩陛下と滿洲事變

皇太后陛下と 澄宮殿下

秩父、高松兩 皇弟殿下

大演習と地方行幸

凶作地方へ 侍從御差遣

今春から學習院へ 御通學の照宮樣

御造營の新御殿から

形勢惡化せねば 理事會は開かぬ

聯盟の態度は傍觀的

奉天新獨立國の新國旗

【奉天三十日發電通】奉天政府は

謹賀新年

臺灣日日新報社

河村徹

赤石定藏

（五十音順）

會席御料理一式仕出し
東京大阪壽司
蒸茶碗蒸壽司
小鉢物數品一品拾五錢
井む
式
前
朝陽
銀水
（電話九八六ノ）

遠近に不拘迅速配達致します
一月二日より開店
臼開業に際し料理一切も大勉強致しますが何卒に不拘御用命を願ひます

我等の大指針は『新臺灣の氣分』

明快愉悦に満ちて進みたい

総務長官　木下信

明日の為に新しき施設

内務局長　小栗一雄

輝く精神文化の建設か目標

文教局長　大場鑑次郎

『心境與歲新』　石塚前總督試筆

景氣のよい

赤字の話

財務部長　三宅福馬

海外發展の樞要なる足場たれ

鐵道部長　川村竹治

天然瓦斯の重大な役割

工業臺灣の將來

殖産局長　田俊吉

郡警分離問題は漸進的に解決したい

警務局長　井上英

對山地住民政策の重要性

唱高の一つ

伏見宮殿下御成婚紀念事業の一

芝山巖の思ひ出

血で染められた臺灣の教育

民政長官　伊澤多喜男

謹賀新年

臺北市
松月
電話九五一番

臺北市
富島農民
電話二〇八四番

カセイン塗料臺灣發賣元
岩城塗料製造株式會社
臺北出張所
臺北市榮町四丁目（電三〇八）

臺北市
カセイン塗料
神島兼吉
電話四二〇番

臺北市末廣町一ノ四
合資會社
武藤商會
電話二一九〇番

臺北市末廣町一ノ四
大東電氣商會主
德成義和
電話三一二三番

臺北市
玄米粉乳
長命軒
電話一七九番

人多賑ひ
入りの湯
臺北市新町二ノ二（東本願寺前）
吉廼湯

臺北市
人參酒
谷羽中田運送店
電話一一五番

臺北市
同和風會會員一同
蟹江尾州

臺北市
日本亭
電話二一七〇番

臺北市
綿布商
分星加商行
電話一〇六〇番

臺北市北門町十九番地
梅屋敷
電話（三九六四五）（三九六一）番

臺北市
綿布商
吉岡德松商店
電話四一六〇番

臺北市
食料品商
宮崎支店
電話二六一七番

新起町市場通
合資會社
幸野商會
電話（二一三番）（二一七番）（二一八番）（二一九番）

臺北市
公認
華道家元池坊
臺北州橘會
會員一同

臺北山吹町
臺灣オフセット印刷株式會社
臺北市本町
オフセットマーケット
電話二二〇八番

臺北市榮町二丁目
華道家元池坊
臺北州聯合橘會
會員一同

臺北市御成町三ノ一九
東洋コンクリート株式會社
出張所 臺北市榮町

臺北市
華道家元池坊
臺北州聯合橘會
會員一同

臺北市
毛織物
小賣
卸
大和洋行
臺北市太平町三丁目
電話（三六八番）（三六八番）

臺北市
和洋御料理
仕出
東家
電話（三〇七七番）

臺北市榮町
製菓
朝日堂
電話三五〇番

臺北
時計商組合

臺北市
萬染物
（三）森染工場
森喜三郎
（三）森分店
森吉常
（三）基隆支店
前田守兼

臺北市新起町二丁目
ワタヌキ石版印刷所
臺北市榮町一丁目（新公園前）
電話一八〇五番

臺北市
荷造函
衣裳函
洋服函
商
中村洛陽堂
電話二八八五番

臺北市
紙器株式會社製品特約店
臺灣合紙
堀江商會
電話一四八六番

臺北市
土木建築請負業
堀江商會
電話一四八六番

臺北市
眼鏡製造
卸小賣
和田眼鏡店

臺北市本局前（大和町）
臺北南理髮營業組合

臺北市
オフセット石版印刷
田淵石版印刷所
電話二二四七番

臺北市
臺北旅人宿營業組合員
同

特許下駄全國
一手製造販賣
臺北市日新町
王源遠商行
行主王國棟

鈴木組
鈴木學
電話長四八四番

臺北南理髮營業組合

臺北市
純良牛乳
ヨーグルト
純良生バター
臺灣畜產株式會社
電話六一〇五番

臺北市
龜甲萬醬油販賣株式會社
本店 臺北市本町三丁目一番地
出張所 臺南市白金町三丁目百五十番地

臺北市
印刷盛文社
電話八七九九番

臺北市
コロタイプ
石版凸版
寫眞製版
印刷
臺灣商報

臺北市榮町二丁目
富士屋菓子舖
電話六四七番

臺北市兒玉町一丁目
高砂菓子舖
電話一一九五番

臺北市
醬油
純良
日本醬油株式會社
臺北市鳥居町一八番地
電話（六三六番）（六三八三番）

臺北市
御婚禮の結髮、お化粧、着付
御年賀、御訪問、の御整容は
本町の
ハラ美粧院
臺北市本町四丁目（電二九二番）

臺北市
米雜穀類
砂糖麥粉類
各種油類
精米業
兼
印麵類
吉岡德松商店
臺北市表町一丁目
電話（四一六〇番）（振替臺北二六〇番）

臺北市
綿布商
分星加商行
電話一〇六〇番

臺北市北門町十九番地
梅屋敷
電話（三九六四五）（三九六一）番

臺北市
綿布商
吉岡德松商店
電話四一六〇番

臺北市
公設御成町食料品小賣市場
公商會員一同

臺北市
齒科醫師會員一同

臺北市
臺北醫師會

臺北市新起町一丁目
臺北鐵道株式會社
臺北市新富町一丁目五〇番
電話一九八番

臺北市新起町一丁目
臺北檢番
電話
一、三三
一、二〇
一九三一六

臺灣生命保險協會
（いろは順）
日本生命保險株式會社
日清生命保險株式會社
日東洋生命保險株式會社
日華萬歲生命保險株式會社
第一生命保險相互會社
太平生命保險株式會社
大正生命保險株式會社
大安生命保險株式會社
帝國生命保險株式會社
共保生命保險株式會社
明治生命保險株式會社
非常時保險

臺北市
臺灣鐵道ホテル
電話（五六二）（五六三）（五五六）
後藤鐵二郎
支配人 福島篤

日本赤十字社臺灣支部

愛國婦人會臺灣支部

臺灣書籍商組合

臺北菓子商組合

臺北消防組
本町 電話三〇〇〇番
大稻埕 電話一六〇〇番
萬華 電話一五〇〇番

臺北材木商組合（いろは順）
三井物産株式會社
櫻木材部
惠比壽材木店
兒玉商會
牧田材木部
松本材木店
植村組
中村材木店
龜田材木店
濱崎材木店
臺北材木商組合

萬華貸座敷組合
萬華共立檢番
萬華演舞場

（第二種郵便物認可）　昭和七年一月一日　臺灣日日新報　第一万一千三百九十六號　（五）

再禁止を中心とする本年の經濟界

大に伸びるの實力

新年を迎ふるに當りて

財務局長　池田藏六

昭和七年の新春を迎へて、時代ながらの、たまゝ心に先づ思ひの深さを感ずると共に、國民に、一層の緊張を加へ、新なる發展を期すべきを感ずるのであります。今年は、一壬申の一歳、壬は大中に伸びるの意と解します。實の生長發展の意味を以て、國の生活に當つて、新年大に伸びるの氣を養ふべきであります。

一再禁止一による株式市場の好轉等我國財界の大いに伸びる徴候もあるので、而して本邦は電力石炭ガス等の動力資源の開發發展と、農村の更生とに、新なる發展の餘地多大なるものがあり、又海外の情勢の推移の下に、隣邦の富源の開發と、之が國利民福の增進とに、新なる活動の餘地多大なるものがあります。

一對支貿一易の不振も、漸く回復の兆を見せ、一般に、新なる發展の氣運を生ずるものと思ひます。

一壬申の一歳、壬は大中に伸びるの意と解します。實の生長發展の意味を以て、國の生活に當つて、新年大に伸びるの氣を養ふべきであります。

一再禁止一による株式市場の好轉等我國財界の大いに伸びる徴候もあるので、而して本邦は電力石炭ガス等の動力資源の開發發展と、農村の更生とに、新なる發展の餘地多大なるものがあります。

一對支貿一易の不振も、漸く回復の兆を見せ、一般に、新なる發展の氣運を生ずるものと思ひます。

一財政策一の確立と國民一層の緊縮とに、新なる發展の氣運を生ずるものと思ひます。

一一般に、新なる發展の氣運を生ずるものと思ひます。

一一般に、新なる發展の氣運を生ずるものと思ひます。

一一般に

恭賀新年

臺北辯護士會員

（いろは順）

臺北市榮町二ノ二六 岩本喜之助 電話一二五三番
臺北市末廣町三丁目四 生野利一 電話三六九八番
臺北市榮町一ノ一四 石堂明治 電話一〇〇番
臺北市榮町一丁目九五 知念政信 電話三一〇八番
臺北市大和町一〇 陳有輝 電話二六九五番
臺北市永樂町一ノ五九 李瑞漢 電話三五九八番
臺北市錦町二ノ二 岡野才太郎 電話一〇二六番
臺北市末廣町二丁目七 金子光太郎 電話八六六番
臺北市榮町一丁目五 川村淳 電話三五〇番
臺北市末廣町一丁目九二 橫山市治 電話二八八九番
臺北市大正町二ノ一〇 吉江潤國 電話五三六番
宜蘭廳 佐藤德治 電話二九〇番
臺北市大正町二ノ一七 林熊徵
臺北市下奈良町一ノ一六五 許丙 電話三六一八番

臺北市榮町二丁目一四 谷本貞雄 電話二九九二番
臺北市榮町二丁目四五 武井羽二郎 電話三八九番
臺北市下奈良町一丁目一四 鼓包美 電話四九番
臺北市大和町二丁目二一 土屋理喜治 電話三三五番
宜蘭廳 永山章次郎 電話二四八〇番
宜蘭廳 佐藤德治 電話二九番
宜蘭廳 檜垣元一 電話二三六番

臺北市榮町二丁目一四 長尾景德 電話一四九番
臺北市下奈良町一丁目一〇四 野口滿 電話三二五七番
臺北市太平町二丁目四三 國原賢德 電話二一二番
臺北市下奈良町二丁目六 安則三之助 電話三五三九番
臺北市榮町二丁目九二 桝見良作 電話八六七番
臺北市京町四丁目三番地 古屋貞雄 電話三九八番
臺北市太平町四丁目七八九 顯川增福 電話三八九〇番
臺北市下奈良町一丁目一八 安保忠毅 電話二〇七番
臺北市榮町一丁目三九番地 有水常次郎 電話二一七番
臺北市榮町一丁目二九二 吳鴻麒 電話一七九三番
臺北市榮町一丁目一六番 蔡式穀 電話三四一六番
臺北市大和町四丁目八 木村長十郎 電話四四二番
臺北市榮町一丁目一四 黃和藤治郎 電話五〇二番
臺北市榮町四丁目一 三谷仁思 電話五七番
臺北市榮町四丁目 井川正直 電話一八三七番
臺北市下奈良町一丁目一六八 檜垣元秀 電話一五六一七番
臺北市榮町一丁目三〇 施炳訓 電話三六五七番

恭賀新年

臺北茶商公會

臺北市榮町二丁目十番地 合資會社 南國公司 電話一一四番

恭賀新年

臺北貸家業組合

臺北市錦町 三合成製菓商會 電話一五五四番
臺北市新富町五丁目十五番地 紅文堂 電話三五二番
臺北市太平町三丁目九十四番地 司法代書人 林代書事務所 電話二三〇五番
臺北市榮町一丁目十七番地 嬰運 電話三〇五二番
臺北市榮町一丁目十五番地 菊池順高等洋服店 電話一五五一番
臺北市榮町一丁目十五番地 菊池順高等洋服店 電話一五五一番
臺北市榮町一丁目十五番地 菊池順高等洋服店 電話一五五一番

臺北市榮町二丁目十番地 淵川喜代治 電話一四番
臺北市榮町二丁目一五 荒井製粉所 電話一〇三一番
臺北市榮町一丁目一〇四 大黑屋商店 電話一〇〇九番
臺北市榮町一丁目一〇六 竹村紙函店 電話一〇七二番
臺北市榮町一丁目九八番 是枝正二商店 電話一〇三六番
臺北市榮町一丁目 櫻井印刷部 電話二一八一〇〇番
臺北市榮町一丁目三十六番地 志村貢 電話五七七番
臺北市榮町一丁目 蔡溪商會 電話長四六二番
臺北市榮町一丁目 神谷龜吉 電話一二三番
臺北市榮町一丁目 林祖壽 電話一二三番
臺北市榮町一丁目 陳阿玉 電話一二三番
臺北市榮町一丁目 佐藤德治 電話一二三番
臺北市榮町一丁目 山地勇 電話一二三番
臺北市榮町一丁目 宜蘭酒類小賣人組合 電話一二三番
臺北市榮町一丁目 黃再壽 電話一二三番
臺北市榮町一丁目 宜蘭酒類小賣人組合 電話一二三番
臺北市榮町一丁目 頭圍酒類小賣人組合 電話一二三番
臺北市榮町一丁目 杉崎旅館 電話一二三番
臺北市榮町一丁目 對馬郁之進 電話一二三番
臺北市榮町一丁目 畑田光之助 電話一二三番
臺北市榮町一丁目 宜蘭煙草小賣人組合 電話一二三番

基隆市 淀川喜代治 電話一四番
基隆市義重町四丁目角 荒井製粉所 電話一〇三一番
基隆市義重町四丁目 是枝正二商店 電話一〇三六番
基隆市義重町四丁目 櫻井印刷部 電話二一八一〇〇番
基隆市義重町四丁目 竹村紙函店 電話一〇七二番
基隆市義重町四丁目 大黑屋商店 電話一〇〇九番
基隆市義重町四丁目 荒井製粉所 電話一〇三一番
基隆市義重町四丁目 杉崎旅館 電話一二三番
宜蘭廳 宜蘭信用組合 電話一二三番
宜蘭廳 對馬郁之進 電話一二三番
宜蘭廳 畑田光之助 電話一二三番
宜蘭廳 頭圍酒類小賣人組合 電話一二三番
宜蘭廳 杉崎旅館 電話一二三番
宜蘭廳 宜蘭信用組合 電話一二三番
宜蘭廳 近江屋旅館 電話一二三番
宜蘭廳 御旅館 東洋商會 電話一二三番
宜蘭廳 御旅館 蘇澳港 電話一二三番
宜蘭廳 御料理 音壽 電話一二三番
宜蘭廳 御料理 小松島 電話一二三番
宜蘭廳 御料理 有本明 電話一二三番
宜蘭廳 海陸赤幟組 倉八登工場 電話一二三番
宜蘭廳 海陸赤幟組 市田自動車商會 電話一二三番
宜蘭廳 海陸赤幟組 兩森自動車商會 電話一二三番
宜蘭廳 蘇澳堂藥店 電話一二三番
宜蘭廳 蘇澳堂藥店 木原疊工場 電話一二三番
宜蘭廳 新泰興商店 電話一二三番
宜蘭廳 菊池和 電話一二三番
宜蘭廳 熊谷三平 電話一二三番
宜蘭廳 小泉清 電話一二三番
宜蘭廳 月 電話一二三番
宜蘭廳 張進 電話一二三番
宜蘭廳 張媽 電話一二三番
宜蘭廳 老義發材木商行 電話一二三番
宜蘭廳 林百煉 電話一二三番
宜蘭廳 淡水信用組合 電話一二三番
宜蘭廳 雷俊臣 電話一二三番
宜蘭廳 施合發商行 電話一二三番
宜蘭廳 淡水街役場 電話一二三番
宜蘭廳 多田榮吉 電話一二三番
宜蘭廳 羽壽 電話一二三番
宜蘭廳 黃仁祥 電話一二三番
宜蘭廳 金瓜石鑛山株式會社 勞力請負 電話一二三番

恭賀新年

臺北辯護士會員

臺北市榮町二丁目一〇四 長尾景德 電話一四九番
臺北市下奈良町一丁目一〇四 野口滿 電話三二五七番
臺北市太平町二丁目四三 國原賢德 電話二一二番
臺北市下奈良町二丁目六 安則三之助 電話三五三九番
臺北市榮町二丁目九二 桝見良作 電話八六七番
臺北市京町四丁目三番地 古屋貞雄 電話三九八番
臺北市榮町四丁目七八九 顯川增福 電話三八九〇番
臺北市榮町一丁目一八 安保忠毅 電話二〇七番
臺北市榮町一丁目二九番地 有水常次郎 電話一七九三番
臺北市榮町一丁目一六番 蔡式穀 電話三四一六番
臺北市大和町四丁目八 木村長十郎 電話四四二番
臺北市榮町一丁目一四 黃和藤治郎 電話五〇二番
臺北市榮町四丁目一 三谷仁思 電話五七番
臺北市榮町四丁目 井川正直 電話一八三七番
臺北市下奈良町一丁目一六八 檜垣元秀 電話一五六一七番
臺北市榮町一丁目三〇 施炳訓 電話三六五七番

臺北市錦町 三合成製菓商會 電話一五五四番
臺北市新富町五丁目十五番地 紅文堂 電話三五二番
臺北市太平町三丁目九十四番地 司法代書人 林代書事務所 電話二三〇五番
臺北市榮町一丁目十七番地 嬰運 電話三〇五二番
臺北市榮町一丁目十五番地 菊池順高等洋服店 電話一五五一番

臺北市榮町二丁目十番地 淵川喜代治 電話一四番
臺北市榮町二丁目一五 荒井製粉所 電話一〇三一番
臺北市榮町一丁目一〇四 大黑屋商店 電話一〇〇九番
臺北市榮町一丁目一〇六 竹村紙函店 電話一〇七二番
臺北市榮町一丁目九八番 是枝正二商店 電話一〇三六番
臺北市榮町一丁目 櫻井印刷部 電話二一八一〇〇番
臺北市榮町一丁目三十六番地 志村貢 電話五七七番
臺北市榮町一丁目 蔡溪商會 電話長四六二番
臺北市榮町一丁目 神谷龜吉 電話一二三番
臺北市榮町一丁目 林祖壽 電話一二三番
臺北市榮町一丁目 陳阿玉 電話一二三番
臺北市榮町一丁目 佐藤德治 電話一二三番
臺北市榮町一丁目 山地勇 電話一二三番
臺北市榮町一丁目 宜蘭酒類小賣人組合 電話一二三番
臺北市榮町一丁目 黃再壽

明大軍を迎へて
鐵團先づ相見ゆ
32年の覇頭—圓山球場に
火蓋を切る球界の雨雄

1931年よつた、新春を迎へて大學リーグ戰は新しい人生へのスタートだ、本場スポーツメンに取れた1932年の覇頭——

トップを切るのは、それこそ圓山球場に繰り拡げられる明治大學對岡大學の第一回戦だ、前岡大學は昨年度の覇者、明大軍は前回の覇者に敗れた雪辱戦に燃えに燃えてゐる、この相撲は

岡田監督一行も きのふ無事著北
自信があると意氣軒昂

岡田明大監督、選手、井野川部長、一行十一名は、昨日午後二時二十一分上野發の列車で出發したが、見送りの人々は大勢で、上野驛は大變な賑ひを呈した、岡田監督は「元旦」は一戰だ、一戰目の相手は慶應だ、慶應は昨年度の覇者だ、一戰目の相手は慶應だ、慶應は昨年度の覇者だ、一戰目の相手は慶應だ、慶應は昨年度の覇者

張學良命錦州軍 盡撤退於關內

三十日北平急電。張學良。二十日午後八時。命令錦州全軍。盡退於關內云。

錦州軍撤退隊 經山海關退於天津

三十日山海關錦州軍關內撤退部隊第一列車（車輛二十四。兵五百名。馬百餘匹）。卅日午前四時半。經山海關。望天津退。撤退軍隊。似集於深州云。

多門師團占溝幫子

三十日大連急電。多門師團先鋒。二十日午後五時占溝幫子。揚揚城。城頭高掲日章旗云。

嘉村旅團占打虎山

三十日奉天急電。嘉村旅團。占打虎山。二十日午後三時。爲嘉村旅團。完全占領云。

北寧敵軍腹背受擊 已棄陣地而逃

三十日奉天電。嘉村旅團。占打虎山。多門師團。占溝幫子。北寧線上之敵軍。得報腹背。完全挟擊。又溝幫子。錦州。僅十七里。此間敵之防禦陣地。只在大波河畔。想已放棄陣地。遁入錦州。若我軍仍此機進。二十一日中。易到錦州。然錦州軍。既撤退於關內。軍之進擊。所當考慮。關東軍司令官。與參謀本部。亦應相商。錦州總攻擊。不即著手。此間如何措置。實耶疑究云。

裝甲列車猛戰 我飛機自空中投彈 敵軍散亂我軍追擊

卅日大石橋電。飛行隊〇〇攝參加盤山溝幫子間裝甲列車戰。續續敵軍裝甲列車。午後一時任務遂行歸來。據其報告。多門師團先頭裝甲列車。今朝在雙溝溝幫子東南五里田水坨。東馬廠戰線與敵約一聯隊裝甲列車。交戰猛烈。奈敵數倍優勢。頑強抵抗。因求主力部隊援。午前十一時餘。敵更得後續裝甲列車增援。猛烈攻擊。此時我飛行隊〇〇機。自空中參戰。投下爆彈。敵陣時被亂。退於溝幫子。我軍直追擊云。

對華對世界極多事 冀極東平和繁榮

外務大臣犬養毅氏談

我對華關係。對世界一般關係。極其多事。滿蒙忍辱負重。於門戶開放機會均等原則。欲使成內外人安住繁榮之地。從事平和開發。阻止中國赤禍私國之波及。我國防上。國民生活上。有重大利害關係。如無視此歷史及現實。蹂躪滿蒙我權益治安則須排除而膺懲之。在中國。罹國內騒心軍閥政治家共產主義者其他不逞分子之禍。漸成無政府狀態。乃極像事。善隣我國件之後。蒂地民情大搖動。即平地亦有過激社會運動。政方針。如余到任以來。每有機智所啓明。泰斗一于此也。至于路社事件之處置。斷固不動。以自衛的見解。斷然實行。期于我國生存上。極其重要關係。爲特殊權益。不得已者。不得爲侵略性

簡素美・簡潔調・向日性！
三二年型のモダン現象
スポーツが鮮明に投影
……新居格

小倉庫の野球試合、立川飛行隊対全逓信野球チームの甲子園にも比すべき熱戦、六大學チームの神宮外苑球場での決勝戦、都市チームの試合と云った風に、野球は全国的な興味の焦点になってる。そこへ世界選抜チームとも云べき米国の職業野球選手が来て、野球熱を更に煽りたてた。それは日本でも職業野球の誕生が出来るようになるのではないかと云う気運を醸成した。三二年にかけて職業野球が出来るとはまだ云はないまでも、既にその気運に向ふであろう。

アメリカに於ける野球熱は将に米国の職業選手国と花やかく試合を行ふ日が来るであろうとさえ想はれる。日本の職業野球は日本の従来からの手による人の投資に待つ外ないが、それも米人のそれとは異って、純粋の興味本位に行はれるかどうか、それは暫く別問題にしよう。材料の不足にあへぐ、日々同じ顔ぶれの試合が繰返されるかぎり、何時飽きるかそれとも飽きずに続けるかは興味の焦点である。

日本の職業野球は日本人の見物の手によって組織されるかぎり、それとアメリカ人の投資に待つて組織されるかぎり、それは暫く別問題にしよう。材料の不足にあへぐ、日々同じ顔ぶれの試合が繰返されるかぎり、何時飽きるかそれとも飽きずに続けるかは興味の焦点である。

それとも飽きずに続けるかは興味の焦点である。

外来チームの来朝は、観衆に新鮮な興味を与へるであろう。内外野球団の顔ぶれの組合せ如何によっては、三二年度に於ける野球熱は三一年度のそれを凌ぐものがあるであろうことは想像するに難くない。

三二年型のモダン現象は、野球熱の上からも現はれるか、三二年には今年よりも一層ヘッキリと

特に女性の
日常の洋服の上に

取入れられるとか、野球服が観賞を通じての影響が多分にあるとか、スポーツは飽きることの無い興味を持つものであるとか、いろいろの点から、婦人の洋服がスポーツ的になるであろうことは想像に難くない。

ラヂオ体操を全国的にする計画が放送局にはあるが、それが三二年度の社会に現ところのモダン現象に何の作用もかもうとは思はれないが、三二年度に於ける婦人の洋服がスポーツ的になるであろうことは想像に難くない。

ラヂオ体操を全国的にする計画が放送局にはあるが、それが三二年度の社会に現ところのモダン現象に何の作用もかもうとは思はれないが、三二年度に於ける婦人の洋服がスポーツ的になるであろうことは想像に難くない。

フランスなどにかなり盛んになりかけてゐる裸体運動にまで進むかどうか、さうしたことの叫びが上がるかどうかと云ふに、我国では暫くしもしなからうが、好奇的興味を惹るので、さうしたことの叫びが上がる人も先づあるまいと思はれる。

三二年に於いて、ニだのの、ゲロだの、銀座街、終電車などの特殊的興味の焦点であった如くに思惟されてゐた。しかし、わたしはさう思はない。

現代性を発揮するのに、現代性を発揮するのに、何故ならば、モダンの特質は流動性にあって、銀の如き銀座生活様式性にはあるべきでないと思ってゐるからである。モダン現象はクルリ、カラリングにあり、直線的モンタアヂュにある。その特質はどこまでも無駄と不透明性を排した絵画とにある。

とにかく、三二年型としてのモダン現象を考へるときにわれ〳〵は一層社会的観点と興味を集中する必要がある。三二年度のモダン現象は三年度にそのまま続くであろうが、三二年度のモダン現象は三年度にそのまま続くであろうが、三二年度のモダン現象は三年度にそのまま続くであろうが、

臺南日日新報

臺南戀商會　臺南洋家商會　新合成米店　永茂商行　會新盛文堂　高順　はうち堂　未廣　新太立商會　臺南珍生堂　高島愛生堂　永合成行　臺南戀商會　新合成米店　永茂商行　會新盛文堂　高順　はうち堂　未廣　新太立商會　臺南珍生堂　高島愛生堂　永合成行　臺南市魚市會組合　臺南市喜鐵組合　會社臺灣織布會社　佐々木商店　會紀佐々木商店　瀬竹居商店　會臺南世界館　會臺南世界館　瀬竹居商店　會紀佐々木商店　會社臺灣織布會社　臺南市喜鐵組合　臺南市魚市會組合　永合成行　戎館　永合成行　戎館　會然堂書店　會浩然堂書店　川中鐵工場　記行　亀記行　川中鐵工場　會福一勇自動車商會　會福一勇自動車商會　藤井日本堂　藤井日本堂　村上初太郎商店　村上初太郎商店　京屋　京屋　遥界館　遥界館　田中寫眞館　田中寫眞館　柳商店　柳商店　臺南市酒類買捌人組合臺南支部　臺南市酒類買捌人組合臺南支部　臺南市煙草買捌人組合臺南支部　臺南市煙草買捌人組合臺南支部　臺南タクシー株式會社　臺南タクシー株式會社　日吉屋割引呉服店　日吉屋割引呉服店　出商行　出商行　新造山　新造山　永木本店　永木本店　田商店　田商店　合口井材木店　合口井材木店　臺南珍生堂　臺南珍生堂　高島愛生堂　高島愛生堂　新太立商會　新太立商會

同一員會合聯商穀米南臺

正賀

同一員會合組業輸運灣臺

南臺

所算計同共業水南臺

番一九一話電

八九自丁一町新市南臺

斷然——若返つた臺南市の躍進ぶり

舊都のヴエールをかなぐり捨て

飜然——更生の途へ

臺南といへば安平の眼に飴る衰退にひきつゞいて山砲隊の引揚げやら高商の廢止やら或は二井の高雄引揚等々と舊都のうら寂しい類廢ぶりに氣を腐らし何とか持ち耐へる術もないものか！と市民に嗟嘆せしめたこともついこの前、骨董的低個趣味にのみ舊都の興味なり價値なりを觀てゐた方にのみと嘆ぜられたものが果然活が入れられた、俄然總督府にその人在りと知られた利け者菱村彦十郎氏が市尹に輔補赴任を機としてそのきびきびした政策と共に市は更生期に入つた

（寫眞は臺南生の名醫菱村市尹）

南臺 右顧左眄

▲制度改正十二年目といふ昭和六年は臺南市にとつて新興の年に當つた▲市内の民衆意識と各處官廳の聯絡上に依り擧こぞつてこれに當つた▲新興臺南の一年の多忙さを現はせる新しい市勢▲臺南市より州下各地に通ずる電話線▲臺南市より州下各地に通ずる電話線▲臺南市より州下各地に通ずる電話線

臺灣日日新報

臺北市榮町五ノ五
臺北中央市場株式會社
電話銀七八三番

臺北市榮町五ノ五
大倉商事株式會社
臺北出張所
電話長一〇五三番

臺北市本町一丁目十一番地
株式會社 資生堂藥舗
追白
同一員委町北市北臺

臺北市本町一丁目十一番地
臺灣米穀代行株式會社

臺北市太平町
綿布商 菊元商行

臺北市本町一丁目十一番地
臺灣正米市場組合

臺北市榮町一丁目十番地
臺灣合同電氣株式會社
臺北出張所
電話銀三三四五番

臺北市本町四丁目十四番地
泰昌商會株式會社
臺南出張所
電話二三四〇番

臺北市本町一丁目十一番地
大日本製氷會社臺灣出張所
電話銀二六一四番

臺灣倉庫株式會社
本店 臺北市
支店 高雄市
出張所 臺北市 臺中市 高雄市

臺灣瓦斯株式會社
東營業支所 臺北市
彰化營業支所 彰化市
屏東營業支所 屏東市
電話銀二九〇七番

臺灣電力株式會社
北部營業所 臺北市
中部營業所 臺中市
南部營業所 臺南市
東部營業所 花蓮港
高雄營業所 高雄市
電話銀二四五番

臺灣合同電氣會社臺北出張所
電話銀六七五番

臺北州自動車營業組合
明石町 電話一四〇五番

矢野果物店
電話銀八七三番

梅本德太郎商店
印刷インキ 電話銀三八七番

伊勢芳ベツ甲店
ベツ甲 電話銀三八七番

山本洋家具店
日ノ丁目 電話銀三八七番

姬野商店
蔬菜物產 電話銀三八七番

相澤製綿所
製綿ミシン 電話銀三八七番

龍江信用組合
預金貯金 電話銀三八七番

松尾本店
丸大食糧 電話銀三八七番

小島屋
化粧品 小間物 洋酒 食料品 雜貨
臺北市榮町二丁目
店主 伊藤 小島三男
電話銀三四七番

富貴園
臺北市榮町二丁目
電話銀六八番

本田商店
臺北市榮町二丁目
電話銀三七番

川名春治
臺北市榮町
電話銀一四〇九番

杉山勇
臺北市榮町
電話銀一四〇九番

謹賀新年
山葉ネオガソ
日本樂器會社出張所
臺北市榮町

謹賀新年
臺灣日日新報社

謹賀新年
大倉商事株式會社
臺北出張所

謹賀新年
臺灣倉庫株式會社
臺北出張所

謹賀新年
臺灣瓦斯株式會社
臺北出張所

謹賀新年
臺灣電力株式會社
臺北出張所

謹賀新年
臺灣合同電氣會社臺北出張所

謹賀新年
泰昌商會株式會社臺南出張所

謹賀新年
大日本製氷會社臺灣出張所

謹賀新年
臺灣米穀代行株式會社

謹賀新年
臺灣正米市場組合

謹賀新年
綿布商 菊元商行

謹賀新年
株式會社 資生堂藥舗

謹賀新年
臺灣日日新報社

謹賀新年
臺灣倉庫株式會社

謹賀新年
臺灣瓦斯株式會社

謹賀新年
臺灣電力株式會社

漫畫臺灣

第二種郵便物認可

卷二十第
（號四十九百四）

謹賀新年

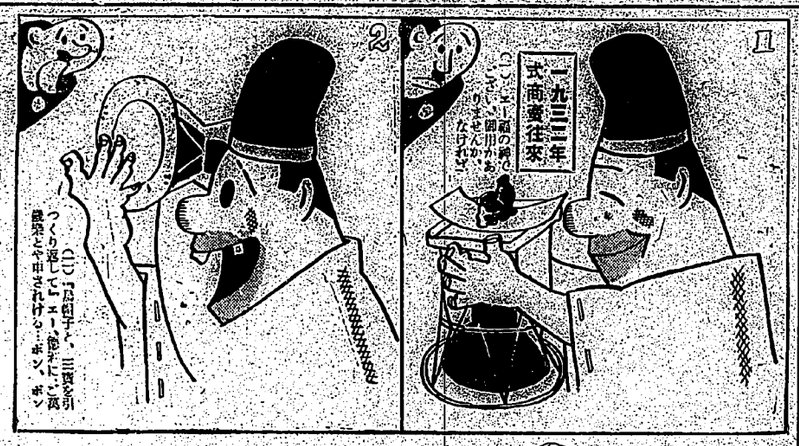

〔臺灣生れの、凸坊、チヤメ嬢の感想〕

（一）御馬の背を見て、「内地は（一）頭宛なんて、サックリ（二）スより安ひよ、サンヤなつれて歩るいてるもの

（二）「雪」といふものは、上に降るものだ、下に降るもんぢやないと、いよたら思ツて、パパがいふた。でも、臺灣ちや山の上ばかりで、下に降りやしないぢやないの（四）冊チヤン、わたいにも、羽子板の借貸めて頂戴

夫「時代は進化だ、元日くらるダンスもしなきア世間體が悪い
妻「オホ、だつて、妾、踊れないですもの
夫「なに、踊やアせんよ、唯こういふ恰をして、レコードに合してさ1932年代てたことに歩いて見て、それも足らなかつたら、日本紀元の、2592でやつつけて見るさ
これを見た年始のお客連「ヨヤ（し）なかなかこいつは「ネン（年）が入つてゐるぞ

三年分一度に集まつたとは何んと縁起の好い、お目出度い事ではござる

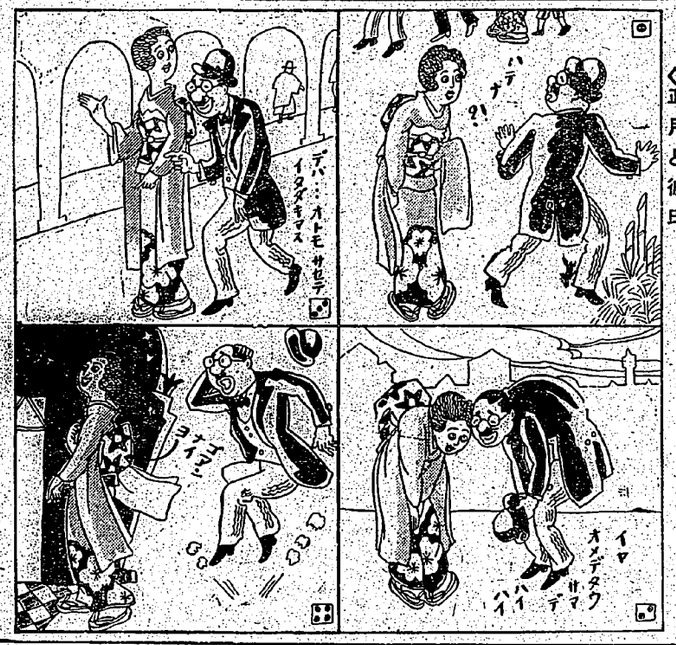

臺北市榮町
文明堂書店
電話八三〇番

土地建物賣買
華二一級仲介
常磐信託商會
主池上喜兵衛
臺北市新公園前一丁目六番地
電話七一九番

ガラ炭商
三崎商店
臺北市京町二丁目
臺北市元園町二丁九

遺族及傷病軍人優待
江里口德市商店
電話一三四七番

個人專門
カメダ帽子店
臺北市本町一丁目三十五番地
電話一八五三番
振替口座五八九番

德丸貞二

臺灣コークス株式會社
臺北市榮町一丁目
電話一一三番

臺北產婆會有志（いろは順）

今村ツギ　八甲町一ノ七　電二二二呼出
伊集院サヱ　若竹町二ノ九　電話三七二番
橋本松子　若竹町二ノ三　電話一八五二番
同君子　大和町二ノ五　電話一八五八番　催喚お知り致します
橋谷竹代　若竹町二ノ三　電話一八五二番
橋本トヨ子　若竹町二ノ一　電話四二二三番
西川きくひ　榊山町二一〇　電話三五九二番
本間ムメ　京町二ノ一　電話一五四番
登野城節子　榊山町四九　電話四一〇八番
大橋ギン　本町城山菓子店内　電話二〇九〇番
緒方もと　臺北區有志婦人會　電話六二五番
川田茂井　京町二ノ八　電話六五八番
平よし　文化村六號　一度お尋ね下さい
田村マセ　東門町五　電話六八四番
高橋視　電話二一〇九番

直江タケ　北門町二ノ八　電話二二二番
野崎こう　若松町二ノ一　電話四〇五番
乘金敏惠　新榮町一ノ　電話八二五番
久保トキ　大和町二ノ　電話四二三番
山本美江　若松町一ノ　電三二二呼出
福岡タカ　若竹町二ノ九　電話九三七番
小佐井貞　若松町一ノ三　電話九九二番
古賀チヨ　臺北市三板町四番地
安藤若枝　八甲町二ノ　電話二一八番
荒木シゲ　新高町五ノ三　電話二四八一番
佐々木よし　福住町一九　電話四一八番
佐藤よし　古亭町二三　電話四一六番
清水いち　兒玉町二ノ五〇　電三〇六五番呼出
永久靜子　白木春子　丁成町一ノ　電話二六二五番

臺北市榮町
守谷商會臺灣出張所
電話五一八二番

謹賀新年
平田藤太郎
電話一〇〇〇番

新舘謹次郎

臺北市新起町二ノ二三
大歲德太郎
電話六〇二番

齋藤俊三郎
臺北市若竹町

臺北市本町
吉田內科醫院
電話二八五三番

御蔭樣で舊年中は非常な好成績でありました尙年末年始の混雜中は兎角不行屆の向もありましたが店主店員一同一層努力致しますから何卒本年も不相變御愛顧の程をお願ひします
（下）白米本舖
臺北市老松町二丁目
藤田食料品店
電話一〇五〇番

秋山啓藏
臺北市建成町二ノ四
電話一三〇番

末代變れぬ專門特許
ミカド洋傘
建具表具商
（カ）葛西貞三商店
臺北市本町二丁目
電話二一八番

米穀商
（井）田村良太郎商店
臺北市本町四丁目
電話三二五番

（天）天龍木材株式會社臺北支店
出張所　嘉義街北門外　電話六二〇番
工場　羅東街十八份　電話三一三番

月足時計店
臺北市北門町七番地

（大）植松材木店
電話八二〇一番

謹賀新年
靴專門
江田靴店
臺北市表町二丁目
電話八六番

武具專門
米澤商店
電話六八番

臺北市本町一丁目四十番地
守谷商會臺灣出張所
電話五一八二番

謹賀新年
平田藤太郎
電話一〇〇〇番

新舘謹次郎

臺北市新起町二ノ二三
大歲德太郎
電話六〇二番

齋藤俊三郎
臺北市若竹町

臺北市榮町一ノ一
山崎醫院
電話一〇七番

臺北市表町二丁目
山岡發動機臺灣支店
電話三〇六〇番

米、雜穀、綿卸商
藤村精米所
電話七二二番

臺北市本町二ノ九
永戸峰藏
電話五八四二番

臺北市表町二丁目
湯德洋服店
電話一〇七番

臺北市榮町一ノ一
山崎醫院
電話一〇七番

臺北市北門町八番地
企原川運送店
電話長一八〇三番

土地家屋管理
小林信託商會
電話二八二八番

臺北市榮町一丁目一番地
臺北北人力車營業組合
電二〇九一番

臺北市新起町二丁目
臺北下宿組合一同

臺北市新起町二丁目
串本金次郎商店
電話二三四番

一般輸移出入業
南亞貿易商行
臺北市本町四丁目一番地

臺北市榮町一ノ二三
明治生命保險株式會社臺北出張所
電話一四八三番
電話一八〇六番

臺北市公設
千歲町食料品小賣市場
公商會員一同

臺北市大同一ノ二二
博善會社
電話四一番

賀正
靴專門
江田靴店
臺北市表町二丁目
電話八六番

武具專門
米澤商店
電話六八番

臺北市本町一ノ二二
水木紙函臺北支店
電話一六二一番

臺北市太平町四ノ一八
有限責任
稻江信用組合
電話二一三番

第二區燒草置揚所
蔡彬淮

發記茶行
臺北市太平町二丁目
電話二五二番

臺北市榮町一丁目四十番地
守谷商會臺灣出張所
電話五一八二番

謹賀新年
平田藤太郎
電話一〇〇〇番

新舘謹次郎

臺北市新起町二ノ二三
大歲德太郎
電話六〇二番

齋藤俊三郎
臺北市若竹町

臺北市榮町一ノ一
山崎醫院
電話一〇七番

臺北市表町二丁目
山岡發動機臺灣支店
電話三〇六〇番

米、雜穀、綿卸商
藤村精米所
電話七二二番

臺北市本町二ノ九
永戸峰藏
電話五八四二番

臺北市表町二丁目
湯德洋服店
電話一〇七番

臺北市榮町一ノ一
山崎醫院
電話一〇七番

臺北市北門町八番地
企原川運送店
電話長一八〇三番

土地家屋管理
小林信託商會
電話二八二八番

臺北市榮町一丁目一番地
臺北北人力車營業組合
電二〇九一番

臺北市新起町二丁目
臺北下宿組合一同

臺北市新起町二丁目
串本金次郎商店
電話二三四番

一般輸移出入業
南亞貿易商行
臺北市本町四丁目一番地

臺北市榮町一ノ二三
明治生命保險株式會社臺北出張所
電話一四八三番
電話一八〇六番

臺北市公設
千歲町食料品小賣市場
公商會員一同

臺北市大同一ノ二二
博善會社
電話四一番

謹賀新年

内地みやげ　東陽物産商會　基隆市義重町　電話二九番

謹みて新春の御挨拶申上ます本年も相變らず御引立を願ひます

足利はつね　基隆市日新町　電四一九番

木村みね　基隆驛前

賀正　**石井鐵工場**　基隆市義重町　電話三〇番（本工場一〇五二番・分工場一〇五六番・倉庫一〇六六番）　主任　水野

賀正　**山口履物店**　基隆市表町四ノ八　電話一〇三〇番

賀正　**小倉屋商店**　基隆市日新町　電話一八五番（雜貨部八九番）　代表　小倉

賀正　**和館**　基隆市高等下宿　電話六四番

賀正　**大朝日堂**　基隆驛前　和洋御菓子　吉岡鶴吉　電話四〇三番

賀正　**基隆公會堂食堂**　基隆市義重町三丁目　電話一四〇番

賀正　**平戸食料品店**　基隆市表町三ノ四　電話二九、一四二番

賀正　**ツカサヤ文具店**　基隆市義重町三丁目　文具一式　各種印刷　電話五七〇番

賀正　**小林寅松**　基隆市義重町　電話一三番　質屋　古著商

賀正　**加藤豐吉**　基隆市義重町二七　電話四八九番

賀正　**平和湯**　基隆市明治町二丁目　電話四三八番

賀正　**山口辰喜**　基隆市明治町四ノ一

賀正　**カフエーヒロシマ**　基隆市田寮町　電話四一二番

賀正　**石堂壽一**　基隆市明治町四丁目七番地　電話六〇六番

賀正　**黒澤商店**　基隆市日新町二ノ四　電話一九五番

賀正　**村里建築事務所**　基隆市日新町一ノ三　本店　基隆市日新町一ノ六　出張所　基南市花園町一ノ三

賀正　**宮下利三郎事務所**　基隆市日新町二丁目十五番地　電話七三〇番　代書人　法司

賀正　**ツカハラ寫眞館**　基隆市日新町一ノ一　電話六六六番

賀正　**田邊呉服店**　基隆市日新町三ノ一　呉服太物商　電話八〇〇番

賀正　**基隆人力車營業組合**　基隆市日新町四丁目

賀正　**基隆水先案内事務所**　基隆市日新町海岸

賀正　**荒本造船鐵工所**　基隆市義重町三一　電話七三〇番

賀正　**新莊街役場**　助役　阿久根周學　會計役　魏仁福　職員一同

賀正　**小川商店**　基隆市義重町三丁目　電話三三八番　萬金物　石灰硝酸類　各種

賀正　**回生堂藥局**　基隆市義重町三丁目　各種藥品　各種藥劑

賀正　**野林醫院**　公醫　野林鶴松

賀正　**新莊信用組合**　後村水利組合長　新莊郡守　**河野十郎**　外職員一同

賀正　**臺灣鐘紡信用販賣購買利用組合**　有限責任　**新莊信用組合**　基隆市日新町七丁目一番地　電話一一七番

賀正　**臺灣酒類販賣斡旋組合**　基隆支部　組合員　**玉理三**　**前島知**　**許海亭**　**余德興**　**田邊キノ**

賀正　**基隆印刷所**　基隆市日新町　電話九九〇番

賀正　**まつや**　基隆市表町五ノ一　電話二〇〇番

賀正　**石炭商**　**中臺商事株式會社**　基隆市日新町二丁目　電話（五七二番）　三菱商事株式會社特約販賣店

賀正　**設計施工監督**　**ひぢり屋建築事務所**　基隆市表町五丁目一二　電話一一三九番

賀正　**谷櫻井商會**　基隆市元町二丁目四十二番地　電話三二五五番（倉庫二五五番・出張所九五番）

賀正　**近江時五郎**　基隆市

賀正　**田寮港食料品市場賣店一同**　小賣

賀正　**基隆支店**　**日本通運株式會社**　基隆驛前

賀正　**基隆輕鐵株式會社**　**瑞芳輕鐵株式會社**　基隆市元町一丁目二番地

賀正　**國際通運株式會社**　基隆驛前

賀正　**義和商行**　合名會社　**禮和商行**　株式會社　**雲泉商會**　**臺陽鑛業株式會社**　**海山炭礦株式會社**　基隆市義重町　電話二九番

賀正　**三河商行**　合資會社　基隆市福一町　電話八八八、七七六番

賀正　**橫山芳之助**　鉱力鉄工請負業　基隆市日新町四ノ一　電話一〇三六番

賀正　**利用組合**　**基隆郡鶯洲庄役場**　**職員一同**

賀正　**蔡和興**　新莊郡鶯洲庄

賀正　**今運送株式會社**　基隆驛前　取締役社長　柏原米太郎　取締役支店長　本地才一郎

賀正　**今朝日堂**　基隆驛前　和洋御菓子　吉岡鶴吉　電話四〇三番

賀正　**今櫻井商會**　基隆市元町二丁目四十二番地　電話三二五五番（倉庫二五五番・出張所九五番）

賀正　**今運送店**　基隆驛前　電話二〇一番　本店　基隆新埠船渠　電一〇九七番　支店　越　旅館　食堂

賀正　**蓬萊水產株會社**　本社　基隆市日新町　支店　高雄市新濱町　電話三〇番

賀正　**成福炭礦**　石炭採掘　ガラ製造　三峽庄　陳炳俊

賀正　**海山輕鐵株式會社**　三峽庄　陳佛齋

賀正　**三峽信用組合**　事務理事　公醫　**劉鉅篆**

賀正　**三峽信用利用購買組合**　有限責任　**三峽信用利用購買組合**

賀正　**李木土**　三峽庄

賀正　**林源記商會**　製材業　運送業　林源記　電話六番

賀正　**興業部**　製材指物　非人　鄭石欽

賀正　**陳源益**　什貨　製材　木材各種　**部**

賀正　**陳材登**　臺灣日日新報　取次店

賀正　**宜蘭殖產株式會社**　臺北州羅東郡羅東街　電話長一番

賀正　**羅東信用販賣購買組合**

賀正　**羅東消防組**　**同**　組員　電話一二一番

賀正　**鶯洲信用販賣購買利用組合**　有限責任　役員一同

賀正　**新莊自動車公司**　電話五番

賀正　**三峽信用利用購買組合**　有限責任

賀正　**新莊郡鶯洲庄役場**　**職員一同**

賀正　**陳上九**　新莊第一派地

賀正　**邵大懇**　鶯洲庄三重埔保正

賀正　**山腳信用購買利用組合**　有限責任

賀正　**樹林口信用購買利用組合**　有限責任

賀正　**陳天順**　酒類販賣業　煙草是人生行路伴　熊人　條

賀正　**陳東山**　新莊郡一派地

賀正　**直鍋商會**　羅東街　**蘭陽自動車株式會社**　羅東街

賀正　**店主劉祿鬆**　羅東街東和商行

賀正　**陳成岳**　羅東街

賀正　**君乃家**　御料理　貨物タクシー　驛前自動車部

賀正　**羅東亭**　羅東街　御料理

賀正　**大同醫院**　林捷龍

賀正　**羅東土木協會**　羅東街　電話一一九番

賀正　**壽康醫院**　私立　清野滿五郎

賀正　**福光社**　羅東街　代表者　陳振蘭　外社員一同

賀正　**澤村旅館**　御旅館

賀正　**江副豐吉商店**　運漁用品文房具其ノ他　電話二九番

賀正　**太平閣**　羅東街　御料理

賀正　**新宅惣一**　高等洋服店

賀正　**聚英旅館**　御旅館

賀正　**伊藤吉次郎**　羅東驛構内作業所　撫育員

賀正　**伊藤旅館**　羅東街　御旅館

賀正　**朝鮮亭**　羅東　御料理

賀正　**竹津醫院**　竹津秀之助

賀正　**松尾虎次**　羅東郡三星庄　三星庄長　電話三一番

賀正　**江兆麟**　羅東郡　冬山庄長

賀正　**林維**　羅東郡五結庄　五結庄長

賀正　**陳純精**　羅東街長

賀正　**折尾德慧**　羅東酒類販賣斡旋所

賀正　**木村眞次**　羅東街

賀正　**波江野吉太郎**　羅東街

賀正　**高山自動車商會**　羅東驛前通り　自動車修理工場

賀正　**協商會員**

日用雜貨　思川池田　菓子製造小賣　福松本助　呉服太物　田時次　同　中川岩支　吉岡太次　石橋淺福　下駄提灯　藤川副豐　乘合自動車　中内江正　文具商　五高橋太　執印榮猛

作吉郎　耶吉郎　店吉郎　耶夫吉　吉郎雄

羅東驛前通り　電話三九番　**辰馬汽船荷捌所**　**東臺宏運公司**

御料理　八　**河合九藏**　電話三五一番　各種藥品　**回生堂藥局**

羅東街　**木村眞次**　仁安醫院　張　住

羅東郡冬山庄　海陸運送　**運送店**　電話一九番

羅東街　**後藤醫院**　小內科　小兒科

羅東街　**松垣醫院**　小兒皮梅科　產婦人科

羅東街　**福永醫院**　產婦人科

羅東街　**古山醫院**　小內科　小兒科

羅東街　**松村醫院**　小內科　小兒科

羅東街　**後藤醫院**　小內科　小兒科

羅東街　**梅野醫院**　外科皮梅科　物療科專門

羅東街　**田中醫院**　外科　皮梅科

羅東街　**日新醫院**　耳鼻咽喉專門　鼻整形氣管　食道　外科　產婦人科

羅東街　**廣瀨醫院**　耳鼻咽喉科　限

羅東街　**小島醫院**　外科產婦人科　花柳病

羅東街　**陳成岳**

羅東街　**波江野吉太郎**

羅東郡　**江兆麟**　冬山庄長

羅東郡五結庄　**林維**　五結庄長

羅東街長　**陳純精**

羅東酒類販賣斡旋所　**折尾德慧**

羅東街　**木村眞次**

羅東郡三星庄　**松尾虎次**　三星庄長　電話三一番

羅東街　**竹津醫院**　**竹津秀之助**

羅東街　**陳東山**　羅東街竹林

羅東街　**蘭陽自動車株式會社**

羅東街　**直鍋商會**

羅東街　**店主劉祿鬆**　羅東街東和商行

羅東街　**君乃家**　御料理　貨物タクシー　驛前自動車部

羅東街　**羅東亭**　御料理

羅東街　**大同醫院**　林捷龍

羅東街　**羅東土木協會**　電話一一九番

私立　**壽康醫院**　清野滿五郎

羅東街　**福光社**　代表者　陳振蘭　外社員一同

羅東驛前通り　**高山自動車商會**

臺灣日日新報　取次所　千代田火災保險代理店　**江副豐吉商店**　運漁用品文房具其ノ他　電話二九番

臺北州羅東郡五結庄二結　**昭和製糖株式會社**　電話宜蘭長四〇番　工場　宜蘭、玉井、下埃　出張所　東京

臺灣の表玄關

きーるん港の いだく大抱負

今春の港灣博覽會を機會とし 先づ**せんでん・宣傳**から

我基隆市は本島の玄關で固より港灣の利益を受け他都市に比し大發展をもつてゐる、殊に港灣關係十二ヶ廠、取扱貨大宗、鑛產品、農產品、水產品、雜貨、石炭がある、春からは鰹、鰆、鰤、鮪漁期到來がとれる

大港市

として何から何まで航海のあらゆるものを網羅し設備多數で市民の努力いかんによつては人口二十萬の都市位の港市にはなり得るのは勿論、且つ然らしめる必要がある、今春は市經濟の發展を期する意味に於て人口增加を圖ることと、觀光客誘致の爲に港灣博覽會をやつて人氣を引き立てたい、海水浴場を設けて臺北市はもちろん全島から千數百の觀光客を招待し、市の繁榮策を講じたいと、それには市民が自動車を總動員して臺北市に出て來て市内で廣告宣傳をやるとか、又は大阪、神戸、門司、基隆間の連絡船の中で宣傳する

謹賀新年

新竹郡

舊港庄役場
庄長 許三錦
會計役 鄭根塗
外職員一同

紅毛庄役場
庄長 徐傳旺
助役 傳慶炬
會計役 張照爛
外職員一同

湖口庄役場
庄長 傳任權
助役 羅仁福
會計役 黃夏禮
外職員一同

新埔庄役場
庄長 潘欽心
助役 葉龍榮
會計役 楊聲勝
外職員一同

關西庄役場
庄長 陳俊嶽
助役 徐玖生
會計役 羅增
外職員二同

六家庄役場
庄長 何金城
助役 周標
外職員一同

香山庄役場
庄長 陳雲來
助役 蔡順玉
會計役 蔣
外職員一同

竹南庄役場
庄長 陳奠池
助役 梅松
會計役 方
外職員一同

頭分庄役場
庄長 松隈欽梓
助役 徐喜
會計役 劉
外職員一同

二灣庄役場
庄長 廖月生
助役 廖承裕
會計役 鍾
外職員一同

南庄役場
庄長 張春山
會計役 林芹華
外職員一同

造橋庄役場
庄長 徐阿亮
助役 謝仔接
會計役 許
外職員一同

後龍庄役場
庄長 氏家壽有門
助役 蔡雨煥
會計役 陳
外職員一同

竹東郡

竹東庄役場
庄長 許三錦
助役 彭達生
會計役 鄭根塗
外職員一同

橫山庄役場
庄長 彭錦球
助役 彭琛
會計役 彭有賜
外職員一同

芎林庄役場
庄長 劉家水
助役 林際炎
會計役 劉照
外職員二同

北埔庄役場
庄長 姜瑞昌
助役 田中七興
會計役 郭松
外職員一同

峨眉庄役場
庄長 黃煥彩
助役 郭宗和
會計役 黃
外職員一同

寶山庄役場
庄長 古稽堯
助役 江立笋
會計役 廈阿稱
外職員二同

苗栗郡

苗栗街役場
庄長 宇佐美信吉
助役 黃運元
會計役 劉阿城
外職員一同

公館庄役場
庄長 黃國盛
助役 湯甘穡
會計役 劉
外職員一同

銅鑼庄役場
庄長 邱雲臺
助役 李金興
會計役 鄭
外職員一同

頭屋庄役場
庄長 鍾建英
助役 徐海碧
會計役 陳
外職員一同

三叉庄役場
庄長 陳永和
助役 彭射阿
會計役 鄭
外職員一同

苑裡庄役場
庄長 陳貫
助役 岩崎英作
會計役 郭萬最
外職員一同

通霄庄役場
庄長 陳錫琛
助役 仲吉朝
會計役 莊
外職員一同

四湖庄役場
庄長 劉阿智
會計役 劉忠
外職員一同

新竹州協議會員（順序不同）

清水源次郎　鄭肇基　楊碧機　松橋達生　川田武彥　篠原太一　山本新太郎　鈴木伊勢教　桑原佐一郎　鈴木壽作　羅亨錦　潘成鑑　本山直枝　劉德欽　姜振驤　嚴添籌

新竹市協議會員（順序同）

永石安三郎　犬塚才太郎　鄭澤吉川郎　李田臣郎　周許弼修　張佐傑壽　鄭古松煌　蔡佐治梯　中連明泗

新竹州知事　朱總成商店

電氣機具類販賣

猪股松之助

山本正一

新竹市尹

大木俊九郎

新竹東門外

塚本清吉

新竹市旭町

矢田貝寬

新竹市東門一〇

原清治

竹東郡守

矢野謙三

竹南郡守

新原龍太郎

新竹市

佐藤早馬

新竹市湳雅

小瀧建人

新竹市西門

周維金

新竹市西門

鄭神寶

新竹市東門

大磯內兒科醫院

新竹市東門外小學校前

村田齒科醫院

新竹市東門外小學校前

吳醫院

醫學士 吳遠裕

新竹市東門八一

新新齒科醫院

新竹市西門

田中旅館

新竹市西門

臺灣煙草賣捌人組合
臺灣酒賣捌人組合

新竹信用組合

有限責任

新竹土木建築請負業組合

新竹市

沼野作彌

臺灣日日新報及風月報取次店

樹林頭信用組合

山中□○印刷所

新竹ホテル

昭和ホテル

新竹商會

新竹州竹東郡

新竹州苗栗街

新竹州中壢街

新竹州新竹市

短歌

二等

安成二郎選

相思樹の蔭より見ゆる山々に青さしそめし初日かな　臺北　妙子

二等

新竹　鄭秋嶺

蕃洲のはらからを思へばつつましく年賀く酒は汲むべかりけり　臺北　八木たか子

三等

いとけなき吾がはらからの打集ひ雑煮飲ひしむかしおもほゆ　臺北　蘇雪

同

カニランの花赤々と元日の我が小庭へに咲きてたのしも　佳作

俳句

村上鬼城選

大阪に戎克船の高帆かな　臺北　宮尾蕃岳

初雀や新高山の麓むら　人　小林ふみ女

山宿の九右衛門風呂の初湯かな　大阪　菊澤草笛

初鏡の二登長く引きにけり　大阪　北牧つき野

初風呂やみな頼もしき男の子　大阪　蒲地未次

大廟の杉の木間や初明り　臺東　上村吐月

ちぎれ雲一つ一つに初日哉　淀橋　笠岡荒盧

初明りつぎ〳〵に鳴く二羽の鶏　臺南　村田一犁

掃初めをすまして媒を聞しけり　高雄　鎮川秀民

甘蔗の花のあけぼの寒し初明り　臺南　靜一水

甘蔗咲いてはてもなき野や初霞　臺北　宮尾蕃岳

静けさやかけ鳴き渡る初あした　大阪　山田禅二

初鶏や初あらつくわら庭　花蓮港　逸巴　村

そこここに咲くだかけや初日影　臺北　原口蕨水

初鶏や前栽の中の一つ家　臺北　宮尾蕃岳

初鶏や竹の四本青田風　新竹　鄭秋嶺

初鶏やほのぼの明くる葛野村　臺北　孝玉　茵

初鶏や遠音かすかに聞えけり　臺北　水

初鶏や遠音かすかに聞えけり　臺北　水

踊り足で初鶏の聞列や寒し　石城　村山一犁

坂門の役者や初日影　臺北　水

鄙中の大王鶏子や初日の出　安平　蓬河

地方

俚謡

額田如狂選

題「曉鶏聲三雜感」

天位　嘉義市　工藤笑面坊

初日栄えじて二と際目立つ、廣い濁洲に日の御旗

地位　布袋　中島紅村

勝つた便りを隣に分けて、國の榮を祝ふ春

人位　臺北市　安良城あの子

昇る光は外國までも、照ナ日本の初日の出

五客　竹葉

國に捧げた倅の無事か、窓に舞ひ込む初便り

夫年の初日は筑波で見たが、今年や濁洲の野で拝む

雪の濁洲も初日の丸の、色に染つて明けた春

土蔵自慢な地主の画へ、塗つてやりたい筆始め

貧棒すれども子を持つ果報、圓壇裏かこんで

初笑ひ　客

十客　松本　中國

四百餘州の遠ひの夢を、さそひ一羽と暁明けの鶏

小松　松山

鶏も雄鶏の聲明かに、聲をかぎつ朝晴り

春の乙女

臺北　郭雪湖氏筆

川柳

大屯坊選

一等

太呂理竹葉

「認識不足」と少し利き

二等

臺北　下出鼓坊

退官と決めて角帯しめてみる

同

臺北宮尾蕃岳

死國を乗せたつもりで支那が乗り

三等

臺北　金之助

「不景氣がさるの年だと縁喜言ひ

佳作

花蓮港　清鳥　仁右

羽根の金箔付き初める　安平　西口　笑顔

退役に負けて不景氣のルの年

谷川　指導

俚謡

額田如狂選

題「曉鶏聲三雜感」

天位　嘉義市　工藤笑面坊

初日栄えじて二と際目立つ、廣い濁洲に日の御旗

地位　布袋　中島紅村

勝つた便りを隣に分けて、國の榮を祝ふ春

人位　臺北市　安良城あの子

昇る光は外國までも、照ナ日本の初日の出

五客　竹葉

國に捧げた倅の無事か、窓に舞ひ込む初便り

夫年の初日は筑波で見たが、今年や濁洲の野で拝む

雪の濁洲も初日の丸の、色に染つて明けた春

土蔵自慢な地主の画へ、塗つてやりたい筆始め

貧棒すれども子を持つ果報、圓壇裏かこんで

初笑ひ　客

十客　松本　中國

四百餘州の遠ひの夢を、さそひ一羽と暁明けの鶏

小松　松山

鶏も雄鶏の聲明かに、聲をかぎつ朝晴り

今日の映畫　明日の映畫

時代劇、現代劇を合して

新映畫を作り出せ

一九三一年は日本トーキー進出

森岩雄

（一）

映畫形態がサイレント形式を基とするか、トーキー形式を基とするか、その論議は既に數年前から行はれてゐた、今になつて既にそれを口にする人はサップ、ダン、ウインスルか、又は過去を顧みられる低能映畫愛好者かどちらかである、映畫といへば、常識の上からもトーキー形式を基礎する時代に成りつつある。

殊へばアメリカの映畫製作界を見るのに一九三一年より三二年度に亙る製作豫定を調べると、殆んどの作品が悉くトーキーとして製作されることを知る。一九三〇年より三一年に至る際たには、それでもまだ、トーキーとして作つたものからサイレント版を作る方法が採用されてゐたが、その數すら激減されて了つたのである。又、アメリカの映畫常設館四萬二千餘の内トーキーの設備を有せざる館は僅かに千五百しかない狀態である。而してアメリカの映畫が全部トーキー化されるのも決して不自然なことである。一九二六年八月、ヴィタフォン式トーキーの實用化以來、アメリカは五ケ年を以て殆んどサイレントよりトーキーの切替へを完全に行ひ得た訳なのである。

然るにかゝる遽かな變革を行ひ得たのはアメリカ映畫企業が他國に比して自國トーキーの製作は年に數本に過ぎないし、大部分の作品は多くトーキー化を行ふことを見越し、その他の負擔もほとんど無視を歩んでゐるものと見て差し支へない、英吉利、佛蘭西も映畫に於いて

台湾新生報

台豊商行 臺中市 電話 臺中 二〇番
林朝桃 臺中市 電話 臺中 二〇番
臺中協發信用組合 臺中市 電話 臺中 二〇番
令奥田呉服店 臺中市 電話 臺中 二〇番
利馬場商店 臺中市 電話 臺中 二〇番
臺中消防組 臺中市 電話 臺中 二〇番
林瑞騰 臺中市 電話 臺中 二〇番
米造 臺中市 電話 臺中 二〇番
秦組所 臺中市 電話 臺中 二〇番
秦代理店 臺中市 電話 臺中 二〇番
林朝以春 臺中市 電話 臺中 二〇番
潘邦治 臺中市 電話 臺中 二〇番
廖阿森 臺中市 電話 臺中 二〇番
珍文堂 臺中市 電話 臺中 二〇番
高柔貞 臺中市 電話 臺中 二〇番
臺灣地方自治聯盟本部 臺中市 電話 臺中 二〇番
常盤木ホテル 臺中市 電話 臺中 二〇番
平戸食料品店 臺中市 電話 臺中 二〇番
勃自動車會社 臺中市 電話 臺中 二〇番
臺中州自動車協會 臺中市 電話 臺中 二〇番
武岡洋服店 臺中市 電話 臺中 二〇番
㊎岡田商店 臺中市 電話 臺中 二〇番
森商店 臺中市 電話 臺中 二〇番
柳屋食堂 臺中市 電話 臺中 二〇番
磯野式深耕犁發売部 臺中市 電話 臺中 二〇番
仙信食堂館 臺中市 電話 臺中 二〇番
鄭以春 臺中市 電話 臺中 二〇番
黒田秀博 臺中市 電話 臺中 二〇番
梅春園 臺中市 電話 臺中 二〇番
㊎尚文堂本店 臺中市 電話 臺中 二〇番
中南運輸會社 臺中市 電話 臺中 二〇番
宮本紙函店 臺中市 電話 臺中 二〇番
千代乃家本店 臺中市 電話 臺中 二〇番
千代乃家支店 臺中市 電話 臺中 二〇番

佐藤呉服店 臺中市 電話 臺中 二〇番
近藤自動車部 臺中市 電話 臺中 二〇番
心一堂商店 臺中市 電話 臺中 二〇番
新盛館 臺中市 電話 臺中 二〇番
竹内歯科醫院 臺中市 電話 臺中 二〇番
小野歯科醫院 臺中市 電話 臺中 二〇番
坂崎誠一 臺中市 電話 臺中 二〇番
山之城寛平 臺中市 電話 臺中 二〇番
津徳治 臺中市 電話 臺中 二〇番
中柳金 臺中市 電話 臺中 二〇番
林邦光 臺中市 電話 臺中 二〇番
鍋親 臺中市 電話 臺中 二〇番
竹山理髪館 臺中市 電話 臺中 二〇番
長春園 臺中市 電話 臺中 二〇番
豊成商行 臺中市 電話 臺中 二〇番

臺中貸座敷組合 臺中市 電話 臺中 二〇番
北斗信用組合 臺中市 電話 臺中 二〇番
臺中一心會 臺中市 電話 臺中 二〇番

渡木利平 臺中市 電話 臺中 二〇番
村寅吉 臺中市 電話 臺中 二〇番
部彌億 臺中市 電話 臺中 二〇番
前田八十松 臺中市 電話 臺中 二〇番
日月潭自動車商會 臺中市 電話 臺中 二〇番

合組人捌貫草煙灣臺
支
中 臺
芝 佐藤 丁 坤
原 藤 運 瑞 田 澤
大 源 次 重 新 口

臺灣青果株式會社
臺灣青果株式會社臺中出張所
臺灣青果株式會社臺中支店
臺灣青果株式會社臺中州食堂
臺灣青果株式會社臺中州食堂會員一同
臺灣青果株式會社臺中州青果同業組合
臺灣青果株式會社臺中州青果同業組合連絡部
臺灣青果株式會社臺中州青果同業組合連絡部臺中市外圍三角仔出張所
臺灣青果株式會社臺中州青果同業組合連絡部臺中市外圍大肚出張所
臺灣青果株式會社臺中州青果同業組合連絡部臺中市外圍大甲出張所
臺灣青果株式會社臺中州青果同業組合連絡部臺中市外圍沙鹿出張所
臺灣青果株式會社臺中州青果同業組合連絡部臺中市外圍清水出張所
臺灣青果株式會社臺中州青果同業組合連絡部臺中市外圍梧棲出張所
臺灣青果株式會社臺中州青果同業組合連絡部臺中市外圍龍井出張所
臺灣青果株式會社臺中州青果同業組合連絡部臺中市外圍大雅出張所
臺灣青果株式會社臺中州青果同業組合連絡部臺中市外圍烏日出張所
臺灣青果株式會社臺中州青果同業組合連絡部臺中市外圍霧峰出張所
臺灣青果株式會社臺中州青果同業組合連絡部臺中市外圍豊原出張所
臺灣青果株式會社臺中州青果同業組合連絡部臺中市外圍東勢出張所
臺灣青果株式會社臺中州青果同業組合連絡部臺中市外圍石岡出張所
臺灣青果株式會社臺中州青果同業組合連絡部臺中市外圍新社出張所
臺灣青果株式會社臺中州青果同業組合連絡部臺中市外圍后里出張所
臺灣青果株式會社臺中州青果同業組合連絡部臺中市外圍神岡出張所
臺灣青果株式會社臺中州青果同業組合連絡部臺中市外圍大肚出張所
臺灣青果株式會社臺中州青果同業組合連絡部臺中市外圍沙鹿出張所
臺灣青果株式會社臺中州青果同業組合連絡部臺中市外圍清水出張所
臺灣青果株式會社臺中州青果同業組合連絡部臺中市外圍梧棲出張所
臺灣青果株式會社臺中州青果同業組合連絡部臺中市外圍龍井出張所
臺灣青果株式會社臺中州青果同業組合連絡部臺中市外圍大雅出張所
臺灣青果株式會社臺中州青果同業組合連絡部臺中市外圍烏日出張所
臺灣青果株式會社臺中州青果同業組合連絡部臺中市外圍霧峰出張所
臺灣青果株式會社臺中州青果同業組合連絡部臺中市外圍豊原出張所
臺灣青果株式會社臺中州青果同業組合連絡部臺中市外圍東勢出張所
臺灣青果株式會社臺中州青果同業組合連絡部臺中市外圍石岡出張所
臺灣青果株式會社臺中州青果同業組合連絡部臺中市外圍新社出張所
臺灣青果株式會社臺中州青果同業組合連絡部臺中市外圍后里出張所
臺灣青果株式會社臺中州青果同業組合連絡部臺中市外圍神岡出張所

臺中州食堂會員一同
臺中州食堂

沙鹿製糖株式會社

臺灣青果株式會社臺中州青果同業組合連絡部
臺灣青果株式會社臺中州青果同業組合
臺灣青果株式會社臺中州青果同業組合連絡部臺中市外圍大甲出張所
臺灣青果株式會社臺中州青果同業組合連絡部臺中市外圍沙鹿出張所
臺灣青果株式會社臺中州青果同業組合連絡部臺中市外圍清水出張所
臺灣青果株式會社臺中州青果同業組合連絡部臺中市外圍梧棲出張所
臺灣青果株式會社臺中州青果同業組合連絡部臺中市外圍龍井出張所
臺灣青果株式會社臺中州青果同業組合連絡部臺中市外圍大雅出張所
臺灣青果株式會社臺中州青果同業組合連絡部臺中市外圍烏日出張所
臺灣青果株式會社臺中州青果同業組合連絡部臺中市外圍霧峰出張所
臺灣青果株式會社臺中州青果同業組合連絡部臺中市外圍豊原出張所
臺灣青果株式會社臺中州青果同業組合連絡部臺中市外圍東勢出張所
臺灣青果株式會社臺中州青果同業組合連絡部臺中市外圍石岡出張所
臺灣青果株式會社臺中州青果同業組合連絡部臺中市外圍新社出張所
臺灣青果株式會社臺中州青果同業組合連絡部臺中市外圍后里出張所
臺灣青果株式會社臺中州青果同業組合連絡部臺中市外圍神岡出張所

臺灣青果株式會社臺中州青果同業組合連絡部
臺灣青果株式會社臺中州青果同業組合

本社 臺中市高砂町十八番地
帝國製糖株式會社
出張所 東京都麹町區丸ノ内有樂町ビルデイング
出張所 大阪市東區瓦町丸ノ内有樂町ビルデイング
出張所 北海道小樽市色内町山口ビル

國際聯盟威利茨氏及其菲律賓代表團蒞滬

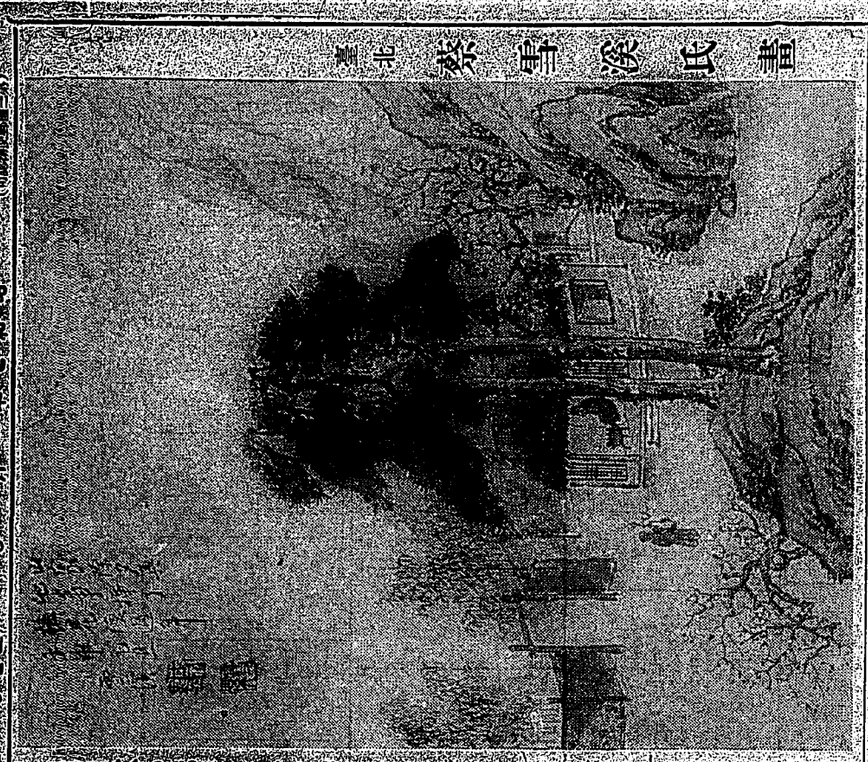

蔡孑溪氏畫

亭濟文庫美津梁（一）

戴喜堪篆刻

昨年全局大事記（一）

一月

農經營方針

獎勤勞主義實行

農家座右銘

多角施設

新農業經營

村農會所立家家適守

協力實行全村有利

申

虎鶴齋

王山林氏書

天空海闊飛及潛艇全力防護

回復戚情

一元蘇目問答

一元蘇目問答

御得意樣

臺中市榮町二丁目　**源益昌商店**　胡美

臺中市榮町三丁目　**廣裕興商會**　廣裕興支店　電話七二八番

臺中市榮町三丁目　自轉車　**飯川商店**　電話五二二番

臺中市榮町三丁目　金物店　**陳金山**　電話一〇二三番

臺中市榮町四丁目　**老松自動車株式會社**　電話六六七番

臺中市榮町三丁目　**力餅**　電話二二八番

臺中市榮町二丁目　**太陽亭**　電話四五八番

臺中市榮町二丁目　高田商會　電話二五二番

臺中市榮町二丁目　**高田商會**　電話二五二番

臺中市榮町二丁目　**平井順次郎**　電話二七三番

臺中市大正町三丁目　**千代仙之助**　電話二〇八番

臺中市榮町二丁目　**金大東金物店**　電話二六二番

臺中市榮町一丁目　**蔡光於**　電話三七五番

臺中市榮町一丁目　**共和商店**　電話九五四番　陳萬興

臺中市榮町三丁目　**莊脉商店**　莊雲騰　電話七〇八番

臺中市榮町三丁目　**星月堂**　電話六七番

臺中市榮町三丁目　**榮山堂書店**　電話三八番

臺中市榮町五丁目　**金源商會**　電話一二一番

臺中市榮町三丁目　**林乞羅紗店**　電話一二一番

臺灣代表自轉車特約月賦販賣　各種タイヤ及チューブ　**慶輪商會**　電話七三〇番　臺中市榮町一丁目

臺中市榮町二丁目　**赤尾時計店**　電話一七六番

臺中市榮町二丁目　**杉山時計店**　電話一七六番

臺中市榮町二丁目　**杉時計店**　電話一七六番

臺中市榮町二丁目　**廣裕興商會**　廣裕興支店　電話七二八番

臺中市榮町三丁目　**白旭堂紙店**

臺中市榮町二丁目　**名取屋**　電話一〇二番

臺中市榮町三丁目　**春野服物店**　電話一〇九番

臺中市榮町二丁目　**東京屋**　原物商

臺中市榮町二丁目　**中央モーター商會**

臺中市榮町四丁目　**中央車輛製作所**　中村洋作

臺中市榮町二丁目　**傍士商店**　電話三〇二番

臺中市榮町一丁目　**精養軒**　電話一五五番

臺中市榮町一丁目　**小林株式店**　電話八〇九番

臺中市榮町一丁目　**岩崎印刷所**　電話八二六番

臺中市榮町一丁目　**商龜岡商店**　電話五一〇番

臺中市榮町一丁目　**手島洋服店**

臺中市榮町一丁目　**榊原辻太郎**

臺中市榮町三丁目　**乃木せんべい**　電話二一四番

臺中市榮町三丁目　**分角田履物店**　電話二一五番

臺中市大正町二丁目　**榎臺中支店**　電話五〇八番

臺中市大正町一丁目　**三好漆工所**　電話二六八番　漆トラツカー塗

臺中市榮町二丁目　**中山商會**　印刷所　多嶽鋪明經

臺中市綠川町　**高須印刷所**　電話一七六番

臺中市榮町二丁目　**小川公樂堂**　小川淨童

臺中市榮町二丁目　吳子瑜

臺中市榮町二丁目　**與田四郎**

臺中市榮町二丁目　**奧村文市**

臺中市榮町二丁目　**小鹽三治**

臺中市榮町二丁目　**常見秀夫**

臺中市榮町二丁目　**太田吾一**

臺中市榮町二丁目　**名和仁二**

臺中市榮町二丁目　**坂本素魯哉**

臺中市榮町二丁目　**小林五郎**

臺中市榮町二丁目　**田原哲次郎**　林原彌太郎

臺中市榮町二丁目　**大竹勇**

臺中市榮町二丁目　**照山昇**

臺中市榮町二丁目　**田邊誠一郎**

臺中寶町住宅組合　代表者　**安田稻實**

臺中市大正町二丁目　辯護士　**遠山景一**　電話二七九番

臺中市榮町二丁目　公證人　正五位　法學士　**佐藤遙**　役場　臺中市寶町三丁目二十番地　電話四八〇番

臺中市榮町二丁目　**公證人**　正五位　法學士　**佐藤遙**　役場　臺中市寶町三丁目二十番地　電話四八〇番

臺中市榮町二丁目　**大東信託株式會社**　臺中、臺北、新竹

日本生命保險株式會社　臺中出張所長　**南吉**　電話一一二番

臺中劇場株式會社　**臺中座**　電話二〇九番

臺中市榮町二丁目　**映畫常設　娛樂館**　所主　角田　電話九五六番

臺中市榮町二丁目　**日本料理**　**臺中屋組合**

臺中市榮町二丁目　**臺中驛運輸業組合員**　同

臺中市榮町二丁目　**臺中州下煙草酒類小賣人組合聯合會**

臺中市榮町二丁目　**臺灣酒類賣捌人組合**　**臺中支部員一同**

臺中市榮町二丁目　**石川吳服店**

臺中市榮町二丁目　**平吳服店**

臺中市榮町二丁目　**肥後屋吳服店**

臺中市榮町二丁目　**彰化一・工場**　彰化郡和美庄中寮

臺中市榮町二丁目　**彰化二工場**　同（電話彰化四四六番）

臺中市榮町二丁目　**嘉義工場**　嘉義郡大林庄大湖一番　電話大林一番

臺中市榮町二丁目　**大阪工場**　大阪市此花區春日出町上七丁目四番地

臺中市榮町二丁目　**大阪事務所**　大阪市東區北勞町二丁目一番地

臺中市榮町二丁目　**東京事務所**　東京市麹町區丸ノ內二ノ一八

臺中市榮町二丁目　**新高製糖株式會社**

臺中市榮町二丁目　**臺中市醫師會**　吉田清治　辻守昌　古市虎熊　南尚武　鈴木一夫　石津二郎　宮原武雄

臺中市榮町二丁目　**臺中土木建築請負業者**

臺中市榮町二丁目　**服部醫院**　**安田醫院**　**森林醫院**

臺中市榮町二丁目　**棚邊書店**　電話一三九番

臺中市榮町二丁目　**棚邊支店**　電話一〇七番

臺中市榮町二丁目　**愛月旅館**　電話一一二番

臺中市榮町二丁目　**大正軒**　植村タメ　電話二〇八番

臺中市榮町二丁目　**松本商店**　電話五二番

臺中市榮町二丁目　**清水本店**　電話一四六番

臺中市榮町二丁目　**福原銃砲火藥店**　電話一一二番

臺中市榮町二丁目　**貴田商店**　貴田大紀　電話一一〇番

臺中市榮町二丁目　**臺中驛運輸業組合員**　同

臺中市榮町二丁目　**臺中宿屋組合**

臺中市榮町二丁目　**臺灣酒類賣捌人組合**　**臺中支部員一同**

臺中市榮町二丁目　**日用雜貨**　**日興商店**　莊枝

臺中市榮町二丁目　**西洋御料理**　**大正軒**　植村タメ　電話二〇八番

臺中市綠川町三丁目　**棚邊支店**　電話一〇七番

臺中市綠川町二丁目　**棚邊書店**　電話一三九番

臺中市榮町二丁目　**楊阿居海陸運送部**　店主　楊阿居　電話五七三番　臺中市錦町四丁目三番地

臺中市榮町二丁目　**藤井一康**　丸三藥房

臺中市榮町二丁目　**臺中**　料理屋　飲食店　**組合**

臺中市榮町二丁目　**春日館**

臺中市榮町二丁目　**齋藤守**　電話一〇〇番

臺中市榮町二丁目　**春田館**

臺中市榮町二丁目　**陳新彬**

臺中市榮町二丁目　**水田胸二**　電話一〇三番　日本生命臺中代理店

臺中市榮町二丁目　**富貴亭**

臺中市榮町二丁目　**太平樂**　電話一五一番

臺中市榮町二丁目　**カフエー**　**太平樂**　電話一五一番

臺中市榮町二丁目　**カフエー**　**トモエ**　電話一一六番

臺中市榮町二丁目　**福井恭三郎**

臺中市榮町二丁目　**長岡寬**

臺中市榮町二丁目　**石川吳服店**

臺中市榮町二丁目　**平吳服店**

臺中市榮町二丁目　**肥後屋吳服店**

臺中市榮町二丁目　**彰化一・工場**　彰化郡和美庄中寮

臺中市榮町二丁目　**彰化二工場**　同（電話彰化四四六番）

臺中市榮町二丁目　**嘉義工場**　嘉義郡大林庄大湖一番　電話大林一番

臺中市榮町二丁目　**大阪工場**　大阪市此花區春日出町上七丁目四番地

臺中市榮町二丁目　**大阪事務所**　大阪市東區北勞町二丁目一番地

臺中市榮町二丁目　**東京事務所**　東京市麹町區丸ノ內二ノ一八

臺中市榮町二丁目　**新高製糖株式會社**

臺中名産パナナと帽子

これは臺中州下二水庄で製造した帽子とパナナの實物で帽子は又この三年來非常に流行して居る婦人用の洋帽である。

臺中の「ボーン」景氣

年生産額實に一千二百萬箇

一躍世界的商品となる

太田臺中州知事の談

日月潭の工事も今年からが本調子

手具脛引く地元民への潤ひもこれから……

吾らの目標

電燈を輝かすまで

臺中州知事　石井林次郎氏談

時局隨感

臺中商業會議所長　内田佳雄

ボラ漁へ！

鯔の群だ、臺灣中部海岸一帶の漁夫は、私から彼へかけて春先の鯔の群のあるのを待ち兼ねる、ボラスミを市場に送り出す為めに、そして良い正月を迎へるために、見えた！　あの小屋の黒煙高く赤旗が掲げられると、第十安の合圖だ、網を下ろせ！　網を引き揚げろ！　ボラの大群だ！　ボラの大群だ！　と、小屋の中から、浜辺から、船の中から、歓呼の聲が湧き起る、ボラの大群は、網の中で躍り狂ふ、ボラの大群は、網の中で躍り狂ふ、ボラの大群は、網の中で躍り狂ふ

新興

（昭和十九年一月一日）

謹賀新年

高雄市

高雄貸座敷料理屋合

高雄魚市株式會社

高雄市

高雄州自動車營業組合

高雄市

小川呉服店

高雄市

呉服店

高雄市

高雄州呉服店

高雄市

本呉服店

高雄市

森呉服店

高雄市

高雄州自動車同業組合

高雄市

大坪興一

高雄市

中村一造

高雄市

澎湖公會館

高雄市

湊町貯氷庫

高雄市

高雄製氷株式會社

高雄市

眞砂洋品部店

高雄市

高雄信用組合

高雄市

國際運輸組

高雄市

高雄商行

高雄市

成振ゴム

高雄市

高雄ホテル販賣部

高雄市

媽祖ホテル

高雄市

花壇

高雄市

高雄三共株式會社

高雄市

高雄製粉株式會社

高雄市

高雄製麻株式會社

高雄市

高雄鐵工所

高雄市

高雄造船株式會社

高雄市

高雄劇場株式會社

高雄市

高木拾郎

高雄市

東洋製罐株式會社

高雄市

眞砂洋家具部

高雄市

高雄信用組合

高雄市

高雄自動車株式會社

高雄市

高雄州自動車同業組合

高雄市

調子庵

高雄市

大和町支店

高雄市

大和町支店

高雄市

高雄州呉服同業組合

高雄市

日吉田支店

高雄市

日吉田支店

高雄市

參吉松

高雄市

參吉松

高雄市

内外合資會社

高雄市

臺灣海運業所

高雄市

臺灣海運業所

高雄市

新興製糖會社

高雄市

新興製糖會社

高雄市

陳中和物產會社

高雄市

陳中和物產會社

高雄市

滋養軒

高雄市

滋養軒

高雄市

國際運輸會社

高雄市

國際運輸會社

高雄市

高雄信用組合

高雄市

高雄信用組合

高雄市

資の家

高雄市

資の家

高雄市

陳啓眞

高雄市

陳啓眞

高雄市

鳥樹林製糖株式會社

高雄市

鳥樹林製糖株式會社

高雄市

壽旅館

高雄市

壽旅館

高雄市

高雄材木商組合

高雄市

高雄材木商組合

高雄市

御料理部高町

高雄市

御料理部高町

高雄市

花壇

高雄市

花壇

高雄市

高雄ホテル販賣部

高雄市

媽祖ホテル販賣部

グレート高雄の底知れぬ膨脹力

市區計畫も追越される始末に

「第二次大計畫を立つ

都市の發展は市區計畫が其の根幹を爲すことは勿論である—我が高雄市に於て現に行ひつつある市區計畫は規模小にして年毎に異常の膨脹を見つつある新興高雄市に副はざるものがあるので其の膨脹をして合理化せしむる所謂大高雄建設の基調を爲す大規模の市區改正事業は高雄市民多年の宿望である、之につき井高雄市役所の所感を叩けば大要左の如く語つた

嚴を洗ふ春の海……高雄西子灣にて

猪百頭を射止めた昭和の仁田四郎

村民のため野猪退治をやつた

豪傑鳥丸龍肚公學校長

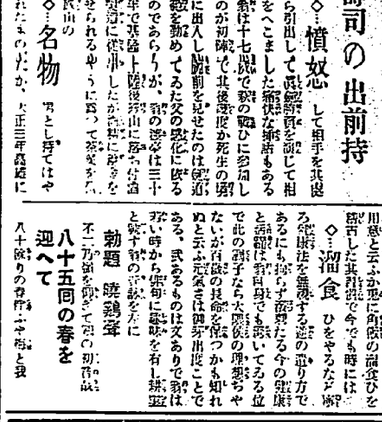

壬申御題　巖谷小波

一國に萬の利十國殷かな

中央驛の新設と高雄州右岸の排水工事

嚢鑛壯者を凌ぐ八十五歳の老翁

十里の道を自轉車で

時には御壽司の出前持

義俠肌

大猪と

危險率

妙技は

没頭し

武勇傳

新興の

交通上

切望し

中犯地

厖大な

家屋は

發展は

名物

憤怒

壯者

溺食

名物

高雄名產

年賀謹新

蘇澳・花蓮港間

鐵道と自動車連帶運輸

臺灣花蓮港黑金通貳拾壹番戶

東海自動車運輸株式會社

出張所　臺北市表町二ノ一四後宮合名會社内
電略（ト）又ハ（トウカイ）
私書函花蓮港局第一六號
振替口座臺灣二八九三番

本社　三五二番
電話　花蓮港營業所　四二五番
　　蘇澳營業所　七五番

カフエー　タイガー　小野磯市　花蓮港　電三四番

小出博文堂　紙筆墨文房具　花蓮港　電二三番

出古屋　紙筆墨文房具　花蓮港　電二四八番

岡林義繼　司法代書　花蓮港　電二一四番

花月　御料理　花蓮港　電一一六番

西簡易食堂　御料理仕出し　花蓮港　電二六五番

王玉寶　豐隆支店　花蓮港　電四二番

生春醫院　謝萬福　花蓮港　電三四四番

振興商會　雜貨商　許聰敏　花蓮港　電三一九番

東京庵　生そば、うどん　藤井次郎一〇五番　花蓮港

平山貞市　鑛物製造業　花蓮港

岡本組　土木建築請負業　花蓮港　電三二八番

大嶽組　土木建築請負業　大谷調三郎　花蓮港　電二八番

大津賀組　土木建築請負業　花蓮港　電二六五番

角谷組　土木建築請負業　角谷一正　花蓮港　電二三番

高橋組　土木建築請負業　高橋國大郎　花蓮港　電三二二番

田村組　土木建築請負業　田村一二　花蓮港　電二一番

安武組　土木建築請負業　花蓮港　電二五八番

東部信用組合　花蓮港

花蓮港信用組合　花蓮港

中村五九介　花蓮港

大江虎吉　花蓮港

吉村佐平　花蓮港

小川浩　花蓮港

玉置金物店　花蓮港

玉置材木部　花蓮港　電話二六番　玉置彌四郎

花蓮港みやげにあんこ芋
花蓮港名物あんこ芋
ゑびすや　電話三三三番

印刷業組　中村回生堂　花蓮港黑金通り　電話二九番

稻垣呉服店　花蓮港　電二〇番

臺灣酒類賣捌人組合花蓮港支部　渡邊彬　花蓮港

大林商店　大林庸　花蓮港

許村柳金次郎　花蓮港

西澤吉枝　花蓮港

花蓮港自動車組合　花蓮港

東臺灣無盡株式會社　電話三三九番

筑紫館　活動常設　奥井利周　花蓮港　電四五五番

筑陽軒　新築增設新興氣分明るい部屋とサービス　御旅館　花蓮港　電九番

羽鳥醫院　花蓮港　電七番

羽鳥重郎　花蓮港入船通り四四　戸谷米之助

住田物產株式會社　花蓮港珊瑚農場　本社　大阪市北區老松町一ノ一二　農場　花蓮港臨海區鹽町二七

高雄
州廳協賛會
組合員一同
平田末治
高雄市
陳啓峰
高雄市
井上和雄
高雄市
今井昌治
高雄市
野口敏雄
高雄市
佳冬信用購買利用組合
葫蘆墩信用購買販賣利用組合
新園信用組合
東港信用組合
高雄州水產會
高雄州水產會高雄支部
高雄士林築港勞務者合同
高雄築港勞務者合同
高雄州水產會
高雄州水產會高雄支部
高雄州水產會
高雄州水產會高雄支部
高雄州水產會
高雄州水產會高雄支部